RUNAN
FÖR SKOKLOSTERHALVÖN

Lösnummerpris 20 kr

Vecka 25 Juni 2008 Lokal tidning för Häggeby/Skokloster Nummer 1 Årgång 13

Separation

Att lämna Skokloster var bland det jobbigaste jag varit med om. Kanske inte kroppsligt men känslomässigt var det påfrestande. Varför vet jag inte för jag har ju flyttat flera gånger tidigare i mitt liv. Men det blev allafall svårt att lämna allt och alla. Att Skoklosterrådet senare ville att jag skall göra det här sista numret kändes bra. På så sätt fick jag ju fortsätta att hålla kontakten med Håbo kommun. När jag kom till huset i Medelpad i november fick jag ångest och mådde allt annat än bra. Som tur var kom några av mina vänner och hälsade på. Det gjorde det lättare att leva även om jag fortfarande hade ångest och kände en oerhörd ensamhet. Senare lade jag dock på ett extra kol i mitt sökande efter vänskap och kärlek på Internet och det resulterade i några nya kontakter och en av dem besökte jag i Filippinerna i januari i år. Jag stannade tre månader och när jag kom hem i slutet av april var det dags att sätta igång med det här numret av Runan. Medelpad är vackert och strax efter att jag flyttat in i huset så var jag ute och tog några bilder. Här intill är en av dem - svansjön.
Så har jag då fått ihop det här numret tack vare er som skickat in bidrag av olika slag. Vad som händer i framtiden med Runan, med resor, boende och liknande är det ingen som vet men jag har planer på att flytta tillbaka till Håbo kommun när huset i Medelpad är sålt. Det lutar åt att detta är det absolut sista numret av Runan om ingen annan tar över. Som alltid hänger det på tillgången på pengar för tryckning om det skall bli något mer nummer.

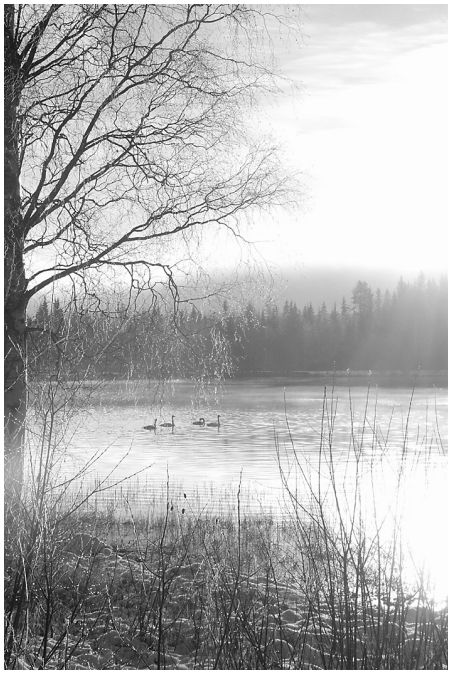

Svanar i en damm i Alby, Medelpad.

Tills vidare får vi hålla tillgodo med det här numret och bland annat läsa om vad kassören i Skoklosterrådet har att säga om Runan och rådets fortsatta verksamhet på sidan 14. Du kan också läsa om mitt äventyr i Filippinerna i en artikel på sidan 24.
Ha nu en bra sommar, höst och vinter och ta vara på livet. Själv reser jag tillbaka till Filippinerna i sommar och hoppas på en framtid tillsammans med min vän där.

Tommy Hildorsson
redaktör o ansv. utg.

RUNAN

Redaktör och ansvarig utgivare
Tommy Hildorsson 070-649 83 41
386807@telia.com

Medarbetare
Elisabeth Axberg 018-38 63 26
ric.axberg@tele2.se

Foto
Jaakko Silén 018-38 66 67
jis.radgivning@swipnet.se

Redaktion
Skoklostervägen 21
746 95 Häggeby
070-649 83 41

Tryckt av:
Trydells Tryckeri AB
Laholm

Annonser/prislista

1/2 sida	1 250 kr
1/4 sida	625 kr
1/8 sida	300 kr
1/16 sida	150 kr

Gäller för svart/vitt.
Färg dubbla priset. Moms tillkommer.

Det är med vemod vi avslutar Skoklosterrådet och tidningen Runan, om det inte visar sig att någon vill ta över. Skoklosterrådet som tidigare hette Föreningsrådet startade 1997-08-31 av Joakim Lundin genom kommunens satsning i ”Skoklosterprojektet”.

Skoklosterrådet

Skoklosterrådet har funnits sedan 1997 och har det ekonomiska ansvaret för tidningen Runan. Den informerar bl a om föreningslivet och andra aktiviteter på Skoklosterhalvön.
Det redaktionella sköts av Runangruppen som för närvarande består av:
Tommy Hildorsson, Jaakko Silén och Elisabeth Axberg.

Skoklosterrådets styrelse består av:
Ordförande Jaakko Silén, tel. 018-38 66 67.
Sekreterare Ric Axberg, tel. 018-38 63 26.
Kassör Elisabeth Axberg, tel. 018-38 63 26.
Ingrid Silén, tel. 018-38 66 67.
Karl-Erik Hamström
Birgitta Lund
Jens Carlsson
PG 499 10 76-3.

Här kan du köpa Runan
Jaakko Silén tel. 38 66 67
Elisabeth Axberg tel. 38 63 26

OMSLAGSBILD

En av alla vackra bilder som Jaakko Silén har tagit.

Modellbilarna tilldrog sig stort intresse bland besökarna.

Som vanligt gick det mesta att få tag på på Wärstamarkanden.

Mustangerna stod uppställda på rad och blänkte ikapp i solen i årets Wärsta Marknad.

ANNONS

Grilla i sommar!

Weber Kolgrill Performer med gaständning. 57 cm grillyta. Termometer i locket. Enkel temperaturkontroll. Praktiskt sidobord ingår.

WOKPANNA + WEBERS ÖVERDRAG.
GRILLEN ANVÄND EN GÅNG.
PRIS 4. 500 KR. NYPRIS CA 6. 500 KR.

Jaakko tel. 018-38 66 67.

Sida Innehåll

4	Pêl vill stoppa mobbing
5	Arnöhuvud
6	Motorentusiaster
7	Boktips
8	Bygdegården
9	Ny arrendator
10	Utbyggd restaurang
11	Städdagar
12	Volontärarbete
13	Poolområdet
14	Från Skoklosterrådet
15	Vårkonsert o invigning
16	Rädda bastun
17	Info Räddningstjänsten
18	Kalles bilder
19	Bilder
20	Föreningssidan
21	Evenemang
24-26	Reseberättelse
27	Anslagstavlan

Höjden.

Foto: ***Jörgen Allstedt***

Att hitta Lugnet kan vara mångtydigt. Man kan hitta lugnet inom sig men även som boplats

Vi höjer blicken från vägen en aning och betraktar delar av den ringmur som gör sig påmind om en annan tid. Vi parkerar en bit från denna upptäckt och travar upp för den slänt som faktiskt uppvisar tydliga spår av ursprunglig entréstig. Vi står nu vid ingången till Lugneborgen, omgärdade av två stora stenblock som markerar ingången. Till höger slingrar sig stenmuren vidare i en vänsterböj som avslöjar att det faktiskt är en ringmur. Till vänster tar stora klippblock vid och utgör en naturlig vägg. Tiden stannar av ett stycke i sinnet och inträdet i Lugneborgen blir rofyllt. Vi väljer att följa ringmuren till höger och förunnas av detta mäktiga arbete som utförts en gång i tiden. Hur har dessa stenar transorterats upp hit och lagts i en prydlig murformation, visserligen numera delvis raserad och påverkad av tidens tand men ändå värt funderingen. Vi upptäcker stora mossbetäckta hällar som i fantasin kanske döljer något avtryck eller uttryck från en svunnen tid.

Vi kommer så småningom upp på den högsta punkten. Här väntar vindpinade små tallar som ger oss en känsla av ett helt annat klimat och tid. Härifrån kunde säkert ögat nå Varpsund, fornborgen i Häggeby och Arnö huvud i norr. Vi skulle kunna betrakta den gamla färdvägen

sigtuna synvård

Leg. optiker Peter Fjellström

Synunderssökning • Glasögon • Kontaktlinser

OPTIKERN MED KVALITÉ OCH PERSONLIG SERVICE

Stora Gatan 41, Sigtuna • Tel. 08-592 552 07
Öppet: Vardagar 9-18, lördag 10-14.

Entrén Foto: ***Jörgen Allstedt***

till Östra Aros om det inte vore för alla träd som numera täcker denna fantasiska vy vi föreställer oss.
Vi fortsätter utmed ringmuren och upptäcker att klippblock tar vid som naturliga delar i mursträckningen och kommer så småningom tillbaka till ingången där vi startade 280 meter tidigare. Vi tar oss in till borgens mitt och upptäcker bland gläntor och omkullfallna träd nya öppna ytor med fler mossbelagda hällar. Man kan även ana stensättningar av något slag som skulle kunna avslöja forna rit och offerplatser. Vi lägger oss ner på en av mosshällarna och riktar blicken mot himmelen och fantiserar om hur livet en gång kunde vara i Lugneborgen.
Den faktatörstande skulle säkert vilja undersöka från vilken tid och vilken funktion borgen en gång har haft. Kan det ha varit en bosättningsborg från 500 eKr, en farledsborg eller en offerborg från det hedniska 1000 talet, eller varför inte en tillflyktsborg från någon tid.
Han eller hon kanske till och med upptäcker att det i rak östlig riktning, strax väster om Slottskogen finns ytterligare en fornborg, dock inte lika stor som denna. Där sägs det enligt traditionen att bygdens folk förr samlades på valborgsmässoafton. Eller varför inte också upptäcka att det finns en fornborg i närheten av Draget i Bålsta och även som tidigare nämnts i Häggeby. Hur såg sambandet ut? Forskningen kan gå vidare länge…
Vi tar oss ner för den norra mursläntningen och så småningom ut på öppna fält som betats av får och med inslag av rådjursstigar. Vi kommer till en lummig bäckravin, som i sin längdsträckning uppvisar en mycket slingrig och djup dal. Vattnet som här rinner högt som lågt beroende på årstid, dränerar höjderna på halvön. Förmodligen finns det även inslag av tillrinning i form av ytliga vattenådror eftersom bäcken aldrig sinar. Idag är bäckravinen biotopskyddad som ett bevis på att miljön ej får röras. När man passerar bäcken över några stenar och tar sig upp för ravinen på andra sidan, dyker en helt annan typ av bosättning upp.
Lugnet, en helt ny bosättning efter en annan tids mått. Husen som i helt egna stilar klättrar nerför sluttningen mot mälaren.
Vi promenerar runt i området och upplever att människorna som bor här, har just lugnet omkring sig. Husen är både stora och små med inslag av sommarstugor. Tre vägar sammanbinder området, varav den ena avslutas nere vid mälaren. Väl nere vid sjön kan man uppleva småbåts och fiskelyckan bl.a. med händigt monterade spöhållare på några båtar.
Vi fortsätter till den idylliskt och naturligt insprängda badstranden med sin lilla rödmålade bastu och lägger oss åter ner och förnimmer den tid då Hedvig Charlotta Nordenflycht tog roddbåten över till det magnifika Sjöö slott och besökte sin Fischerström.

Jörgen Allstedt, Lugnet

Muren Foto: ***Jörgen Allstedt***

Och så en dag stod hela bygget klart och kunde invigas.

Walle och Kalle tar en fika.

Inger var med lite då och då.

Skokloster Camping

På Skohalvön, 50 km från Uppsala, ligger nya Skokloster Wärdshus vackert beläget vid Mälarens strand.

SKOKLOSTER WÄRDSHUS
KONFERERA I HISTORISK KULTURMILJÖ

Välkommen till oss för en avkopplande stund!

HOTELL RESTAURANG KONFERENS WEEKENDS BRÖLLOP FEST JULBORD
Skokloster Wärdshus 746 96 Skokloster Tel 018-38 61 00. www.skokloster.se

SOMMAR 2008

RESTAURANGEN 23 juni - 17 augusti
Dagligen 12 - 16 Dagens lunch, sommarmeny
café på gården

HOTELLET 20 juni - 17 augusti
Sommarpriser Dubbel- alt. enkelrum 550 kr / person / natt inklusive frukost

Utvalda helger ”**Wärdshusweekends**” 1 195 kr.

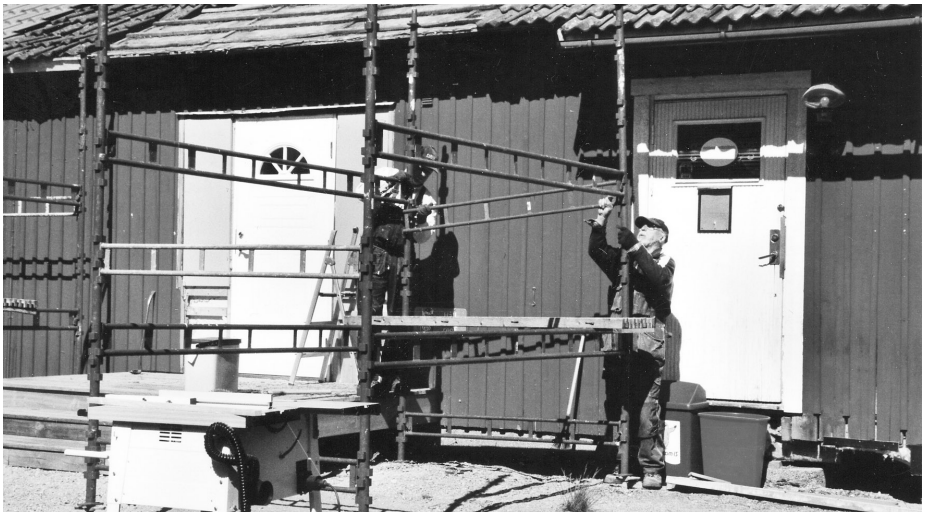

Ställningar skulle monteras upp och monteras ner. Mycket arbete var det innan allt stod klart.

Evenemang på Campingen i sommar

Fredag 27 juni
Mat, visor och historier
med Evert Ljusberg
på Restaurang Sjöö-utsikten.

Juli och augusti
Bluesputtarna, Gubbröra, Peter Jezewski samt olika trubadurer spelar i puben Björnidet.

Ring för information!
018-38 60 35, 070-651 61 34

Restaurang Sjöutsikten får en ansiktslyftning och en tillbyggnad

Sjöutsikten är värd ett besök. Får man sedan den goda maten som serveras har sinnena fått sitt.

Ett boktips! EN NY JORD - DITT INRE SYFTE handlar om hur vi kan uppleva vår innersta natur och vara ett med livet. Den är skriven av Eckhart Tolle och utgiven av Damm Förlag AB, Malmö år 2007. Originalets titel: A New Earth.

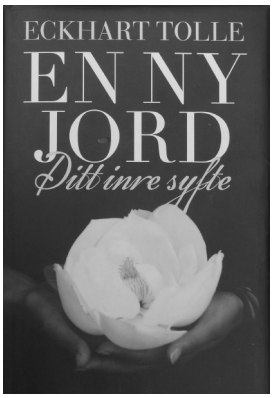

En bok med syftet inriktat på förändring är vad boken EN NY JORD Ditt inre syfte av Eckhart Tolle är. Att man känner igen sig själv och olika situationer gör att boken är intressant och när man läser om att det sker en förändring inom en själv medan man läser står det klart att ens syfte är att läsa vidare för att om möjligt få uppleva det uppvaknande som det skrivs om. Som författaren skriver ”en glimt är tillräcklig för att sätta igång uppvaknandeprocessen som är oåterkallelig”. Man blir ganska snart på det klara med att man vill vara en del av det nya uppvaknandet speciellt när förhoppningen är att hela ens väsen mår bättre än den någonsin gjort av det.
Boken blir ett slaggs arbetsbok som man gärna går tillbaka till om och om igen. Att behovet av en medvetandeförändring är stort råder det ingen tvekan om och när man läser om all den kollektiva galenskap som skett speciellt under 1900-talet med världskrig, slaveri, tortyr och uppfinningar som använts och används i krig och miljöförstöring blir man övertygad. Det finns inte ord att beskriva galenskapen som pågår framför ögonen på oss med våld mot människor , djur och andra livsformer på vår jord, skriver författaren.

Vad det handlar om är att gå bortom tankarna, att höja sig över dem och att nå en dimension som är oändligt mycket mer omfattande. Det uppnås genom frigörelse från egot och ett resultat av denna frigörelse är det största miraklet av dem alla ”att uppleva sitt innersta väsen som det som föregår alla ord, tankar, etiketter och bilder”. När du börjar se egot inom dig och inte täcker över världen med ord och benämningar börjar du gå bortom det. Då återvänder en känsla av det mirakulösa som gick förlorad för mänskligheten för länge sedan enligt Eckhart Tolle. Han menar att det krävs en medvetandeförändring för att förändra jorden och den uppnås inte genom att vi försöker vara goda utan genom att vi upptäcker godheten som redan finns inom oss - och låter den komma fram. Boken är lättläst även om man kan snubbla på ett och annat främmande ord. Att han lägger in händelser från verkliga livet gör att det finns en del stänk av humor i den. Han frågar sig om mänskligheten är redo för en medvetandeförändring, om människorna är mogna för att släppa taget, mogna för det andliga uppvaknandet som kan leda till en ny jord. Efter att ha läst boken känner man sig mogen, frågan är bara hur mogen och det är det upp till var och en att avgöra. En mycket läsvärd bok.

Städdag i och omkring Bygdegården och sedan 60-årsjubileum i höst

Den här våren liksom tidigare vårar städades och fejades det i och omkring Bygdegården i Skokloster. I år inföll städdagen den 26 april och det var en av dessa härliga vårdagar när solen sken från en näst intill molnfri himmel. Ett femtontal personer deltog i städningen och efter några timmar, vid lunchtid, avslutades det hela med varm korv och öl/läsk.

Bygdegården har genom åren fått utstå en hel del slitage mot bakgrund av många uthyrningar. Därför är det dags att ”se om sitt hus” och planera för en omfattande renovering och tillbyggnad. Trots att skötsel och underhåll varit föredömligt blir det ett slitage och ju längre fram i tiden man kommer, större krav ställs det på bygdegårdsverksamheten med allt vad det innebär med handikappanpassning och så vidare.
Städdagarna infaller på hösten och våren. De är då som den grundliga översynen och rengörningen görs. Men även om allt tas om hand på ett bra sätt så blir det slitage och det var tio år sedan någon större reparation gjordes varför det är dags att planera för om- och tillbyggnad nu. Innan man kan sätta igång skall dock ansökningar och tillstånd sökas så kanske kommer man inte igång med byggnationerna förrän år 2010.

Så började det en gång i tiden Bygdegården börjar bli gammal för redan 1947 hölls det första årsmötet och sedan dess har den använts flitigt. Det började med två beredskapsbaracker som man använde virket av och byggde en bygdegård av. Barackerna köptes för 2 400 kronor. Många sockenbor ställde upp med material och arbete och som professionell hjälp fanns även en byggmästare med sina gubbar som såg till att allt gick rätt till. Den 23 oktober 1948 var bygget klart och Skokloster hade fått sin egen Bygdegård för 17 673 kronor. Den blev omåttligt populär och uthyrd i stort sett varje helg. Där var kurser bland annat i vävning och sömnad, men det var även målarkurser och liknande. Vatten kördes dit i 50-liters flaskor och värme fick man från en vedeldad plåtkamin. Ganska snart visades det också film där och det var ”Bio-Pelle” från Grillby som skötte filmvisningen. Filmer som visades var bland annat ”Kastrullresan”, ”Hon dansade en sommar”, ”Raggare” och så förstås Åsa Nisse -filmerna. ”Kastrullresan” och ”Hon dansade en sommar” hade spelats in i Häggeby/Skokloster så när de visades placerades de mahognyfärgade fällstolarna ut och det blev fullsatt i biosalongen.

Allt hade fungerat bra de trettio åren som gått men 1978 borrades en brunn

Bibbi Hamström, en av de som städade inne.

Ny arrendator till matbutiken i Skokloster

PÅ Matbutik & Pizzeria

Vi heter Peter Molin och Åsa Hermansson. Vi kommer från Bålsta och har tre barn. Den 1 januari 2008 tog vi över butiken i Skokloster. Att driva en butik med pizzeria är något helt nytt för oss, men vi såg det som en utmaning i livet. Vad vi vet så har de stora matkedjorna på en tioårsperiod inga planer på att bygga i Skokloster och butiken måste få vara kvar. Eller hur?
Våra visioner är:
Att skoklosterborna får den service som behövs på landet.
Försöka utöka servicen ytterligare.
Att knyta an till den mötesplats som butiken är och göra den bättre och trevligare.

Idag är vi ombud för:
Posten (frimärksombud)
Apoteket (basutbud/receptutlämning)
Svenska spel/ATG
Efter sommaren även systembolaget. Varför så sent? Jo man håller på att göra om allt det administrativa jobbet för ombuden och vill inte kasta in oss i det gamla systemet för att sedan byta till det nya.

Varför valde vi Skokloster?
Vi tycker om den idylliska lantliga miljön.
Kundmötet blir mer roligt, personligt (alla känner alla).
Det är inte så långt hemifrån (kanske flyttar vi till Skokloster till slut).

Peter Molin och Åsa Hermansson utanför butiken i Skokloster.

---

och vatten drogs in till toalett och kök. Kommunen hade byggt en skola på tomten och nu användes bygdegården till matbespisning. Det dröjde inte mer än fyra år så var det dags för nästa upprustning, något som kostade cirka 700 000 kronor. Bland annat gjordes Bygdegården handikappanpassad.
Idag används Bygdegården flitigare än någonsin med sina kurser, cafékvällar, fester och andra evenemang. Så nog var det bra att de tog saken i egna händer, ungdomarna i 1940-talets Skokloster när de bildade föreningen och startade bygget med virke från de båda beredskapsbarackerna. Nu 60 år senare är det dags för nästa stora renovering för att klara kravet på verksamheten en bit in i framtiden men först blir det 60-årsjubileum den 25 oktober. Det blir lite tävlingar och underhållning i form av presentatör som även sjunger en del. Dans senare på kvällen. Omkring klockan 16 serveras mat och sedan blir det lotterier och pris för en eventuell tävling. Festen beräknas sluta vid 23-24-tiden. Programmet för den 25 oktober är dock inte spikat när Runan går iväg för tryckning. Det blir en del specialinbjudna gäster och sedan medlemmar till subventionerat pris upp till totalt 80 personer, detta för att undvika stor trängsel.

SKOKLOSTERS BYGDEGÅRD
746 96 SKOKLOSTER

Tel. 018-38 60 20
med telefonhänvisning
(gäller även bokning).

Den nyrenoverade och utbyggda restaurangen har plats för 70 personer inne.

Utbyggd restaurang öppnar dörren för fler möjligheter

Restaurangen på Skokloster Camping har byggts om. Numera är den en vinterbondad inglasad (med stora fönster) veranda. Den är även större, nu ryms ca 70 personer inne.
Tanken är att restaurangen skall kunna öppnas tidigare på våren och vara öppen längre på hösten och kanske ha julbord i december. Den skall kunna hyras ut för olika evenemang, alternativen är endast lokal, eller med mat och dryck.

Det finns även en nybyggd gästtoalett i anslutning till restaurangen. Ny uteservering är gjord utanför den inglasade verandan. Även kiosk och reception har fått större yta. Det ursprungliga huset var endast 70 m2 nu är den totala ytan ca 170 m2. Även fler gästbryggor har byggts. Waldemar(Valle) Sundin som fyllde 80 år den 2 november 2007 har varit med vid byggnationen. Det märks inte att han fyllt 80 år.

(Hela denna sida är en annons)

Evenemang på Campingen i sommar

Fredag 27 juni
Mat, visor och historier med
Ewert Ljusberg
på Restaurang Sjöö-utsikten.

I juli och augusti
Bluesputtarna, Gubbröra,

Lördag den 2 augusti
Peter Jezewski

samt olika trubadurer spelar i puben Björnidet.

För information och boka bord ring 018-38 60 35

Välkommen!

Nationaldagen 6 juni
Specialerbjudanden på Restaurang Sjöö-utsikten I Pub Björnidet spelar Gubbröra

Specialerbjudande lördagar i juni och juli

Välkommen!
Boka bord
018-38 60 35
070-651 61 34

Skokloster Camping

God mat och dryck serveras på restaurang Sjöö-utsikten.

Minigolf – spela två betala för en i juni-juli lördagar 15-17.00.

Traditionellt midsommarfirande kl 14.00
(Midsommarafton)
Midsommarmeny från kl 13.00
(Midsommardagen fr. kl. 14.00)

Minilivs i anslutning till reception och restaurang.

Campingen med långgrund badstrand och gästhamn där du kan bada, fiska, spela boule och minigolf.

Njut av god mat och dryck i restaurang Sjöö-utsikten medan du upplever en vacker solnedgång över Mälaren.

Välkommen till vår nyrenoverade, utbyggda restauang!

Puben Björnidet öppet fredag och lördagkvällar 20.00 - 24.00.

städdag vid Centrumanläggningen.

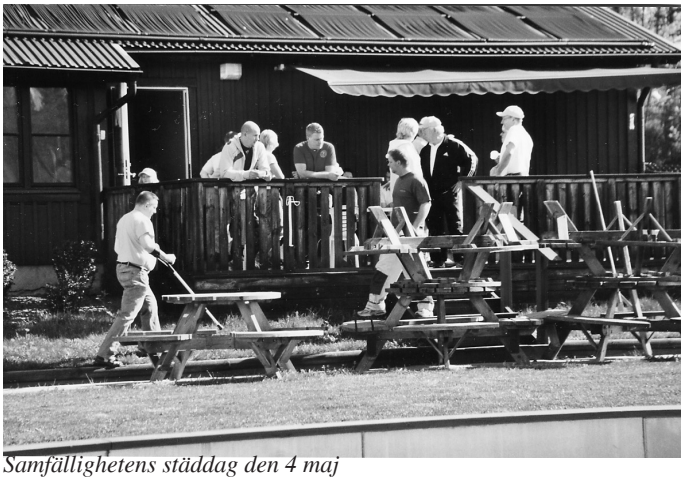

Samfällighetens städdag den 4 maj

Efter avslutad städning - belöning.

Poolens yttre inventarier behöver en översyn den 4 maj.

Bostadsrättsföreningen fejar i gropenområdet.

Bostadsrättsföreningarna 1 o 2.

Det är bara om man börjar som det omöjliga kan bli möjligt...

En optimist köper sig en plånbokför sin sista sedel...

Var dig själv, alla andra är redan upptagna...

Man hinner med nästan hur mycket som helst, om man bara inte gör sig någon brådska...

Om du älskar livet så kasta inte bort tiden, för livet är gjort av tid...

Sjöbaders bänkar.

Skoklosters slott och stenhus sett från Mälaren.

Skoklosters slott sommarsäsongen 2008

ÖPPETTIDER 2008
april lör-sön 11.30-16.30 (visningar 12-15)
maj tis-sön 11.30-16.30 (visningar 12-15)
juni tis-sön 11.30-17.30 (visningar 12-16)
juli-aug. dagl 10.30-17.30 (visningar 11-16)
sept. tis-fre 12.30-16.30, lör-sön 11.30-16.30
(visningar ti-fre 13 och 15 , lö-sö 12-15)
okt.-2 nov. lör-sön 11.30-16.30 (visningar 12-15).

Engelsk visning alla dagar under säsongen.
Andra språk enligt efterfrågan och guidetillgång.
Bokade grupper är välkomna året om både dag- och kvällstid. Info och bokning tfn 08-402 30 60.

Priser
Entré inkl visning 75 kr
Upp till 19 år ingen avgift
Guideavgift/grupp 25 pers 950 kr/dagtid,
1 600 kr/kvällstid (fr o m kl 17:00), helger samt utanför säsong.
Skolklasser året runt: 600 kr
(t o m sista året i gymnasiet).

Barnverkstad med tema kring årets utställning öppen dagligen utom måndagar 17 juni-17 aug 12-16. Samt under höstlovet.

Barn och familjevisning 17 juni - 30 juni, tis-sön 12.30 och 14.30, 1 juli-17 aug, dagligen 12.30 och 14.30

2008 års sommarutställningar: ”Att leva i en sevärdhet - Skoklosters slott 1947-1967” och ”Made in China” t o m 2 nov.
Permanenta utställningar:
Giuseppe Arcimboldos porträtt av Rudolf II som Vertumnus.
Skokloster - ett slottsbygge under stormaktstiden.
Renlighet och bekvämlighet.
Kökträdgården Paradiset.

PROGRAM 2008
5-6 juli Antik- och samlarmässa.
27 okt-2 nov Höstlovsaktiviteter.

Slottscafé och medeltida kyrka.

Museibutik 08-402 30 77, Information och bokning 08-402 30 60
www.skoklostersslott.se

Utställningen: ”Att leva i en sevärdhet - Skoklosters slott 1947-1967”. För första gången skildras livet under 1900-talet i det gamla barockslottet. Utställningen handlar om familjen Rutger och Hermine von Essen och slottets anställda under denna tid. Det var den sista adelsfamiljen som bodde på slottet innan det blev statligt museum 1967.

Utställningen skildrar livet på slottet i vardag och fest. Det handlar om allt från statsbesök till satsningar på turism, hur arbetet på slottet bedrevs och vilka som utförde det.

- Slottet har varit statligt museum i drygt 40 år. Nu är det dags att uppmärksamma den moderna tiden när slottet var både bostad och turistattraktion, säger Ann Kristin Carlström, museichef på Skoklosters slott.

Bröllops & Festkläder

AUKTORISERAD UTHYRARE TURO

Endast tidsbeställning 0171-590 00.

www.brollop-fest.com

Här hittar du allt för bröllopet, balen eller den stora festen! Du kan hyra eller köpa kläder hos oss vilket som passar dig bäst.

200 kr i rabatt vid hyra eller köp av kläder för minst 1000 kr (gäller ej reapriser) om du tar med annonsen t o m 31 maj 2009.

Försommargrönska

Några bilder från Häggeby

En hälsning från kassören i Skoklosterrådet

Eftersom det finns lite medel kvar i Skoklosterrådet kassa har vi beslutat att trycka en tidning till, den här. Blir det pengar över kommer vi att skänka dem till någon ideell förening på Skoklosterhalvön. Detta kommer att beslutas på nästa årsmöte.

Det är med vemod vi avslutar Skoklosterrådet och tidningen Runan, om det inte visar sig att någon vill ta över.
Skoklosterrådet som tidigare hette Föreningsrådet startade 1997-08-31 av Joakim Lundin genom kommunens satsning i ”Skoklosterprojektet”.

I projektet ingick tidningen Runan

Rådets främsta uppgift var att vara en slags paraplyorganisation för samtliga föreningar på Skoklosterhalvön. Vi som tog över efter Joakim har genom åren försökt få olika föeningar att samarbeta genom Rådet, bland annat för att olika aktiviteter inte skulle kollidera med varandra och att man eventuellt skulle kunna samordna någon aktivitet. Om alla föreningar hade samarbetat skulle vi ha stått starka i förhandlingar med kommunen, men eftersom det visade sig att det inte fanns något intresse för detta valde vi att inrikta oss på tidningen. Vi har försökt att få de olika föreningarna att förse Runan med information och därmed nå ut till hela Skoklosterhalvön. Detta tog vissa föreningar till sig, dock inte alla, utan vissa valde att själva hålla i informationen.

En del privatpersoner valde att endast ge oss bidrag och det tackar vi för.
Det är av flera olika orsaker som Rådet och Runan nu läggs ner, bland annat har vår redaktör flyttat och vi har inte hittat någon som vill ta över, men till detta nummer ställer Tommy upp och hjälper oss. Vår största annonsör Skokloster samfällighet har valt att inte längre annonsera i Runan vilket gör att våra intäkter minskar med 20 000 kr.
Med facit i hand kan jag tycka att det är synd att inte våra föreningar har intresse av att samarbeta mera och att de inte har använt Runan som det informationsforum som det var tänkt att vara.
Än en gång tack för den här tiden och ett stort tack till Tommy Hildorsson och alla tidigare medarbetare som har sett till att tidningen blivit till och ett stort tack till Jaakko Silén som har ägnat många timmars fotografering, så att vi har kunnat ta bildlig del av vad som skett på halvön.
Jag vill också passa på att ge en tanke till vår ordförande Göte Grönberg som hastigt avlidit. Tack för ordet.

F. v. Tommy Hildorsson, Elisabeth Axberg och Jaakko Silén.

Elisabeth Axberg

P.S. Det har sedan 1997 givits ut mellan 2-4 nummer av Runan per år, några av dem finns fortfarande att tillgå och för den som är intresserad så finns de att köpa hos mig. (Pengarna för dessa kommer även de att tillfalla föreningen som vi beslutar om vid nästa årsmöte) D.S.

Göte Grönberg

Göte lämnade jordelivet den 2 april 2008. Förutom att han var ordförande i Skoklosterrådet var han ordförande i Söderskogens Samfällighetsförening. Göte blev 57 år. Han vilar i Häggeby.

Bertil Hedström,
Söderskogens Samfällighetsförening lämnade även han jordelivet i maj 2008.

I år är det tretton år sedan Skoklosterprojektet startades och därmed också trettonårsjubileum för tidningen Runan

Projektet pågick i tre år och utmynnade i något av en ”plattform” som de nyinflyttade i socknen kunde stödja sig mot.
Anledningen till att man startade projektet var att socknen växte fort och sedan 1970-talet hade antalet bofasta ökat kraftigt. Men man kände sig inte hemma och kanske lite besviken på kommunen eftersom man hade fattat det som att det skulle finnas en liknande samhällsstruktur i Skokloster som man varit van vid från orten man flyttat från.
Kanske trodde man att allt skulle bli bättre i jämförelse med hur man levt tidigare, men istället uppenbarade sig situationer och problem som inte varit i kontakt med tidigare. Det ledde till att man ville göra någonting åt situationen. På kommunen fick man telefonsamtal nästan varje dag från nyinflyttande. Där började man förstå att något måste göras för att tillfredsställa önskemålen hos de boende i Skokloster och Kultur- och fritidsnämnden beslutade sig för att starta ett projekt med arbetsnamnet Skoklosterprojektet.
En tjänst som projektledare annonserades ut och Joakim ”Jocke” Lundin var en av de sökande. Han blev senare anställd och största delen av det första året arbetet han mest med att lyssna på människors tankar och idéer.
Många olika grupper och föreningar hade anammat idén att samarbeta i olika aktiviteter och evenemang, bland annat hade några bildat en bokcirkel. Behovet att utveckla den tog fart och idén att göra en tidning tändes. Tillsammans med information från andra grupper sammanställdes en tidning som skulle ges ut några gånger per år - Runan kom till - och gavs ut första gången 1995.

Arkivmaterial. Hela artikeln finns publicerad i Runan nummer 1 vecka 15 april 2005.

Kyrkkaffe med semlor på invigningsdagen den 10 februari 2008

Kyrkans nya församlingshus i Skokloster har fått namnet Klostergården. Det invigdes den 10 februari då det bjöds på kyrkkaffe och semlor.

Måndagar klockan 14-16 är Klostergården öppen för alla som vill samlas för att bara prata eller ta en kopp kaffe.

Resumé från Vårkonserten Häggeby kyrka 12 april 2008

Det var i år den 4:e vårkonserten och många hade kommit till den vackra lilla kyrkan i Häggeby med utsikt över viken Bondkroken i Mälaren.

Initiativet till konserten togs av mig för några år sedan efter mångas efterfrågan för att få tillfälle att framföra den musik som finns från Skokloster och även sånger och visor ur den rika svenska musikskatt som finns. Tillfällen att få framföra sång och musik för ”inte kända” sångare och musiker är mycket begränsade.

För att underlätta arrangeringen av evenemang som detta och andra kulturhändelser samt verka för en ökad kännedom och spridning av musik, dans, konst mm bildades Skokloster Kulturförening, SKULT, 2005 på initiativ av mig och sambon Mats Henriksson. Föreningen är tänkt att även verka som en paraplyförening som kan hjälpa till med information och kontakter, arrangering av evenemang och kurser samt verka för ett ökat samarbete mellan olika föreningar, främst på Skohalvön.

Kyrkan var i år mera fullsatt än tidigare vilket jag tror visar på ett stort intresse för det nära och folkliga. Inledningen med Gånglåt till Häggeby Gästabud som spelades av Sko Spelfolk har blivit en tradition. Låten är skriven av Gunilla Nordqvist-Paulsson, år 2005, körledare för Klosterlikören som även sjöng en sång a cappella.

Andra medverkande var Bob Sagevid som spelade ett egenhändigt skrivet stycke på piano, en fuga som han inflikade var en utmaning men som avlöpte galant. Bob sjunger även med i Klosterlikören.

Andra medverkande var Sko Spelfolk som bildades för några år sedan, en grupp som i första hand vill framföra och bevara den musik som fanns och finns på Skohalvön. De spelade förutom inledningslåten, Häggeby Gästabud, några låtar från Skokloster som, Vårkväll vid Bondkroken, Kjellgrens Vals och Schottis från Viksjö loge av och efter Erik Kjellgren. Hans dotter Gun Kjellgren är glädjande nog med i gruppen och kan berätta en hel del om låtarna och spelmännen som fanns på Skohalvön. Sko Spelfolk som förutom Gun består av mig, Mats Henriksson, Gunilla Nordqvist, Anna-Lena Klang, Lily-Ann Strömberg och Kersti Klasson. Man tar vara på och spelar låtar ur den mångfaldiga låtskatten från Skokloster som ett led i den musikinventering som började 2002 och som fortfarande pågår. Målsättningen är att dokumentera låtar från Skoklosterhalvön tillsammans med historia kring spelmännen.

Bjarne Tjust, Bålsta, som även han sjunger i Klosterlikören sjöng några mycket uppskattade visor till eget gitarrackomanjemnag.

Jag var presentatör, höll i allsången och sjöng några visor själv.

Sonja Nilsson medverkade från Häggeby kyrkoråd.

Detta är ett mycket roligt och givande samarbete med kyrkan som ger mycket till både medverkande och åhörare.

Inga-Maj Tisserant

Rädda bastun - mer värme åt folket!

Slottskogen har en bastu med en över trettio år lång tradition med många bastu-badare, vissa som går varje vecka och andra som kommer när de känner behov av värme, kanske i social gemenskap eller i avslappnande vila. Det finns de som ganska nyligen har upptäckt den härliga möjligheten av veckovis bastutvagning och andra som har gått under många år.

Vi bor i en gemenskap här i Slottskogen och i den gemenskapen har vi möjlighet att bada om sommaren, antingen i ett vackert strandbad eller en en gnistrande pool, vi kan spela tennis och vi kan bada bastu under den svalare delen av året. Vi betalar alla solidariskt för dessa fantastiska möjligheter, oavsett om vi aldrig spelar tennis eller vill bada i en pool, det är ändå en service som finns i vår boendegemenskap.

Nu är bastun hotad efter att en motion om nedläggning lades på det extra årsmöte som skulle handla om bastuns renovering. Jag tror att det kom som en överraskning för andra som liksom jag inte var tillräckligt uppmärksam på hur hotad bastun i själva verket var.

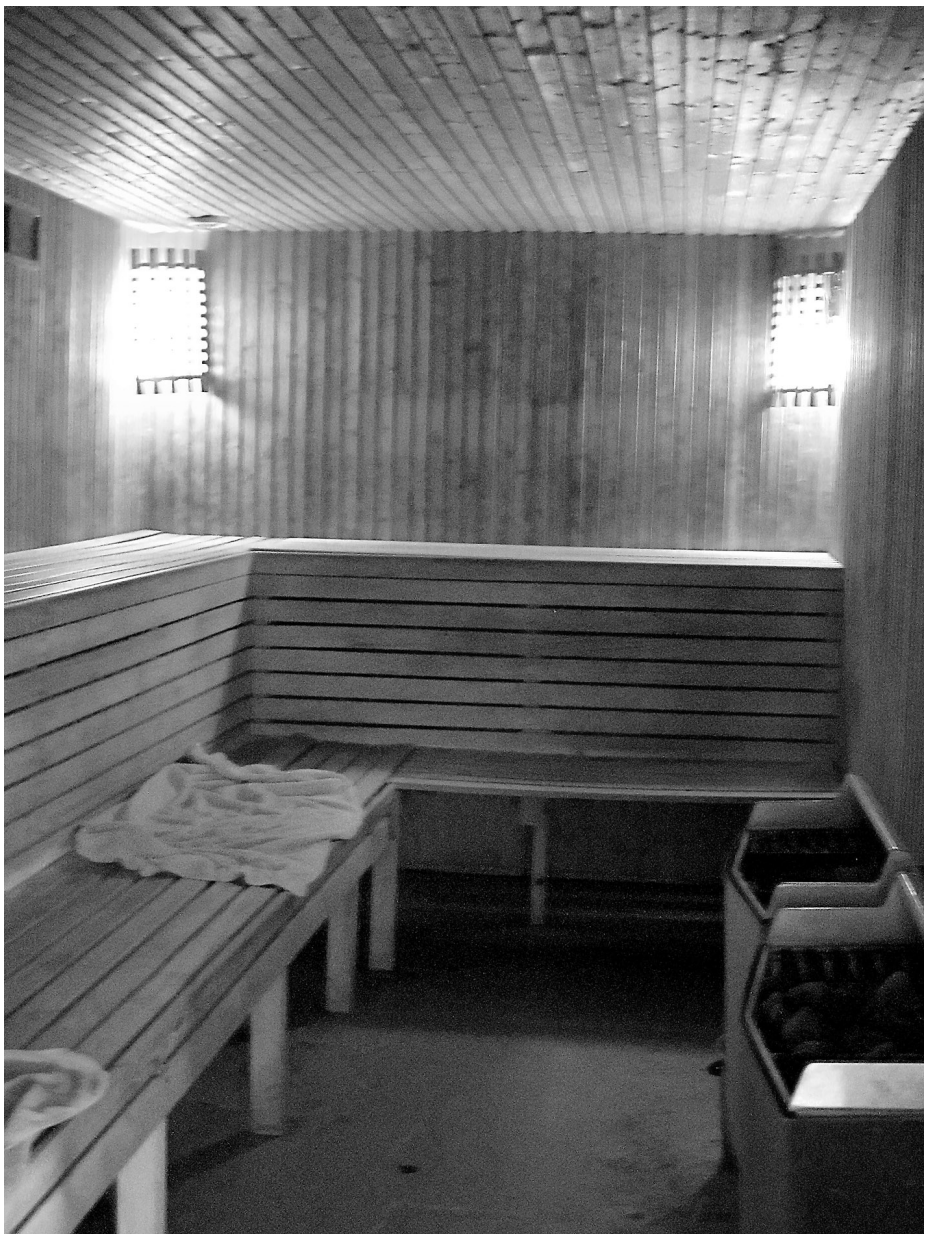

Bastun i Skokloser är en oas för många som nu kämpar för att få behålla den.

Många har nu hunnit reagera och agera… namninsamlingar sker och bastuvännerna talar för sin sak. Undersökningar som har gjorts visar att argument som att bastun behöver omfattande och kostsamma renoveringar inte håller (mögelundersökning gjord) och att bastun skulle ha så få besökare som max 30 stycken är inte heller sant, tvärtom visar det sig att mellan 60-70 personer har nyttjat bastun den senaste tiden, många av dessa så frevkent som varje vecka. Visst behöver bastun en uppfräschning, men inte till den grad som tidigare har trotts.

Nu är ansökan om bastuns avveckling ur samfälligheten inlämnad till länsstyrelsen som kommer att skicka en förfrågan till samtliga medlemmar. Man är tvungen att utlysa ett stormöte om tillräckligt många svarar att man inte vill att den ska avvecklas. På detta stormöte har vi möjlighet att riva upp beslutet. Det är alltså VIKTIGT att svara länsstyrelsen när förfrågan kommer.

Jag har hört argument som ”jag bastar inte och vill därför inte betala” vilket gör mig lite ledsen över bristen på boendesolidaritet. Det är så små summor det handlar om per fastighet (ca tio kronor i månaden) och det handlar om en lång tradition som glädjer många människor och höjer värdet av vårt fina område. Låt oss bevara bastun, den är viktig för många människor.

Lysa Öster, bastubadare sedan 1990

Kontakta Göran Egerstad 018-38 61 88 för frågor

Plats för egna kommentarer:

Ett exempel på hur det kan se ut i ett bostadsområde när Räddningstjänsten har en utryckning.

Information från brandstationen i Skokloster

Om man larmar 112 på grund av brand, kommer man naturligtvis att hålla utkik efter en brandbil. Men om man larmar SOS på grund av ett sjukdomsfall, så förväntar man sig att det kommer en ambulans. Men om SOS-operatören bedömer det som ett mycket allvarligt prio 1 larm, till exempel hjärtstopp eller andningsbesvär, så finns det möjlighet att vi på brandstationen i Skokloster även kommer, förutom ambulans.

Då är det alltså en brandbil som kommer först till platsen eftersom vi inte har någon ambulans här på stationen. Kom gärna ut och möt oss, om det finns möjlighet, så hittar vi fram till rätt bostad snabbbare.

Kontrollera gärna att ditt husnummer syns tydligt utifrån vägen, sommar som vinter. Det händer att vi inte ser numret på huset och åker därför för långt.

Håll bostadsområdena fria från parkerade bilar ute på gatorna. Parkera i carportar/garage/avsedd P-plats. Vi behöver mycket plats när vi kommer. Skulle det till exempel vara en brand kommer det att vara oerhört mycket svårare för oss att komma fram med våra stora fordon om det står andra fordon ivägen.

Kårcheferna ***Thomas Olsson och Sverker Lindström.***

RÄDDNINGSTJÄNSTEN HÅBO

Postadress	Gatuadress	Telefon	Telefax
Box 350 746 80 Bålsta	Björnängsvägen 2	0171-528 50	0171-528 57

Strax före jul 2007 fick Skokloster kyrka fasadbelysning.

Den tredje mars 2008 är den här bilden tagen. Det var när Axel Ögren och jag var ute med båten och fiskade gädda. Normalt borde det vara en halvmeter is men här var det isfritt.

År 2009 kommer Skokloster kyrka att få en ny elorgel inmonterad. Stor med minst 80 stämmor där ett stort antal högtalare kommer att finnas gömda uppepå och runt den gamla orgeln. Bilden är från Trelleborg där delar av Kyrkorådet från Skokloster var på visning av en sådan orgel. Ett helt fantastiskt ljud.

Bilderna på den här sidan har tagits av Karl-Erik Hamström, Skokloster.

T. v. Gökotta vid Flasta kyrkoruin den första maj, Kristi himmelfärdsdagen. Bilden tagen strax före åtta på morgonen och strax därefter började det regna och alla 38 personerna flyttade ner till kyrkan.

De här båda bilderna är tagna på julafton vid 11-tiden på dagen. Jag var ute med fyrhjulingen och det var helt lugnt och en tunn vattenhinna på isen, nästan otäckt. Man fick en känsla av att inte kunna stiga av cykeln - verkade liksom inte finnas någon is.

Slottsskogens Samfällighetsförenings årsmöte den 30 mars. Deltagande i mötet var cirka 70 medlemmar.

Delar av styrelsen bestående av Kjell, Ingrid, Varga, Lars och Vinko på årsmötet i Bygdegården.

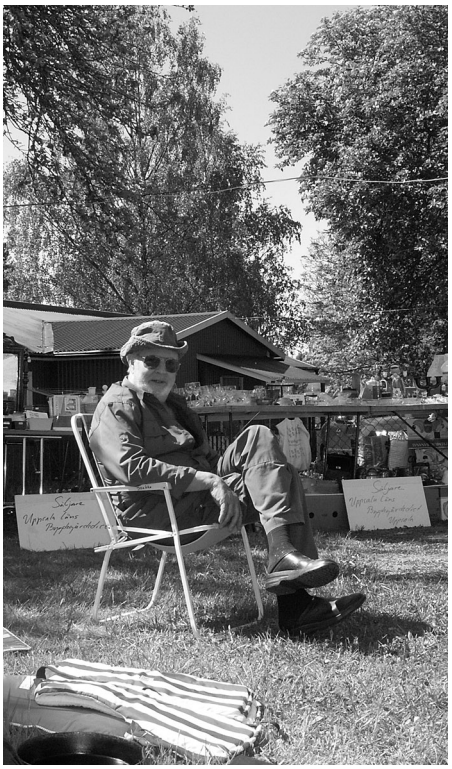

Loppmarknad i lövsprickningens tid

Samtidigt som löven spricker ut och allt börjar växa, växer marknader upp som svampar ur jorden. I Skokloster Bygdegård var det loppmarknad i helgen som gick. I ett underbart vårväder kunde besökarna traska omkring bland 20-talet utställningsplatserna och ta del av vad som bjöds ut. Där fanns allt från blommor och andra växter till porslin och allehanda tekniska saker. Visserligen var det inte lika många besökare som förra året men vad gör det när gemenskapen mellan utställarna är så god att bara det är värt besöket. Kanske var det för vackert väder så man hade annat för sig eller så var det kanske så att det finns loppmarknader lite varstans den här tiden på året. Det var även Mors dag på söndagen när loppmarknaden var och det kan ju också vara en bidragande orsak till att antalet besökare inte var så stort. Markanden pågick mellan klockan 11-15 och under den tiden kunde man få sig lite kaffe/dricka, korv och hembakat bröd samtidigt som man traskade runt och tittade på alla vanliga och ovanliga prylar. Hur som helst så kommer man att fortsätta med loppmarknad i Bygdegårdens regi även nästa år.

SKOKLOSTERS BYGDEGÅRD
746 96 SKOKLOSTER

BYGDEGÅRDARNAS RIKSFÖRBUND

Tel. 018-38 60 20
med telefonhänvisning
(gäller även bokning).

Föreningar/skola i Häggeby och Skokloster

Förening	Kontaktperson	Telefon
Bostadsrättsföreningen 1	Lars Argulander	018-38 62 67
Bostadsrättsföreningen 2	Lars-Gunnar Laggren	018-38 66 64
Bålsta Gymnastikklubb	Birgitta Lund	018-34 42 07
Häggeby-Bålsta Skytteförening	Nore Enström	0171-520 43
Häggeby Kyrkliga Syförening	Inga-Lill Järnebro	018-34 40 38
Häggeby-Skokloster Hemvärn	Per Eriksson	073-930 37 53
Häggeby skol- och bygdemuseum	Clas Bursell	018-34 43 34
Häggeby Västra Vägsamfällighet	Fredrik Sehman	018-34 42 01
KlosterliKören	Gunilla Nordqvist-Pålsson	018-34 41 65
Kreativa Musikskolan	Ingeborg Axner-Franzén	018-38 63 74
Lugnets tomt och vägförening	Jörgen Allstedt	018-38 62 18
MIU-skolan Idealbyn	Eva Siljestam	018-38 69 80
Räddningsvärnet i Skokloster	Jan-Erik Svedenstål	018-38 61 12
Slottsskogens samfällighetsför.	Vincenc (Vinko) Vosinek	018-38 62 14
Skoklosters Skeetklubb	Fredrik von Essen	018-38 62 47
Skoklosterrådet	Jaakko Silén	018-38 66 67
Skoklosters Bygdegård	Karl-Erik Hamström	018-38 60 45
Skokloster Gille	Torsten Rasmusson	08-59 08 38 19
Skokloster IF	Björn Karlsson	018-38 64 53
Skokloster Kulturför. SKULT	Inga-Maj Tisserant	018-38 66 45
Skoklosters slotts Vänförening	Christer Nilsson	018-34 43 26
Skoklosters Samfällighetsförening	Carl-Ulrik von Essen	018-38 60 01
Slottsscouterna	Helena Ridderstråle	018-38 61 10
Slottsskogens Båtklubb	Niklas Aronsson	018-38 60 83
Skokloster Teatersällskap	Willy Tappert	018-38 65 67
Slottsskogens Vägförening	Torsten Hellsberg	018-38 65 50
Söderskogens samfällighet	Urban Hansson	018-38 66 89
Söderskogens Båtsällskap	Matti Pykkö	018-38 62 61
Vreta Stugförening	Ingvar Thern	018-34 43 64
Vävgruppen	Sonja Nilsson	018-34 43 26
Pelles kapell	Per Svensson	018-38 63 36

SKOKLOSTERS BYGDEGÅRD
746 96 SKOKLOSTER

Tel. 018-38 60 20
med telefonhänvisning
(gäller även bokning).

Ordförande
Karl-Erik Hamström 018-38 60 45

Sekreterare
Louise Werelius 018-38 62 72

Kassör
Anna Karin Andersson 018-38 60 44
Postgiro 477 54 32-0

Hyra kurser	75:- / gång
Hyra möten	200:- / gång
Hyra fester	750:- / gång
Hyra barndop och dylikt	250:- / gång

Övrigt att hyra:

Stereoanläggning	100:- / tillfälle
Vinglas på fot	5:- / st
Äldre träbord	10:- / st
Äldre stolar	5:- / st
Owerhead	100:- / tillfälle
Video + TV	100:- / tillfälle

Bestick/porslin m m finns till 80 kuvert.
Medlemsavgiften är för närvarande 100:- / familj, 50:- ensam.

Bli medlem du också!

Skokloster Teatersällskap

Willy Tappert	018-38 65 67
Birgitta Larsson	018-38 69 07
Kurt Mattsson	0762-49 94 87
Stefan Åkesson	018-38 68 34
Tehri Rättö	070-404 45 53

SKULT Skokloster KULTurförening

Ordförande
Inga-Maj Tisserant 018-38 66 45
Kassör
Mats Henriksson 018-38 66 45
Sekreterare
Hans Andersson 018-38 62 34
Ledamöter
Andrea Sölch
Birgitta Andersson
Lily-Ann Strömberg

Skoklosters Samfällighetsförening (tidigare Vägföreningen)

Föreningen ansvarar för ca 13 km väg fördelat på fem vägsektioner varav Burmavägen är den längsta.

Ordförande	Carl-Ulrik von Essen	018-38 60 01
Vice ordförande	Carl-Eric Edström	08-580 33 938, 070-496 85 31
Kassör	Rolf Wallin	018-38 60 22
Sekreterare	Karin Åberg	018-32 02 97, 08-697 38 68
Vägfogde	Sven Orest	018-38 60 79
Konsult	Hans-Erik Hedenlund	018-33 42 41, 65 20 06
Övriga	Rune Philipsson	0171-516 87
	Ilse Grebe	018-38 60 42
	Stefan Wiberg	018-38 67 29, 08-781 31 40

Skogsvårdsgruppen i Skokloster

Bo Sedvall, Lötenvägen 9
Tel. 018-34 04 98, 070-891 68 23
bo.sedvall@telia.com
Björna Karlsson, Lötenvägen 5
Tel. 018-38 64 53, 070-853 04 58
Göran Egerstad, Jättens väg 2
Tel. 018-38 61 88, 070-3165743
goranege@swipnet.se
Staffan Dackman, Koralvägen 8
Tel. 018-34 04 40, 070- 6616420
a.s.dackman@tele2.se
Fredrik Norberg, Dagsverkarensv. 5
Tel. 018-38 61 14

INFORMATION OM DITT BOENDE I SKOKLOSTER
Samfällighetsföreningar i Skokloster är bl a: Slottsskogens-, Idealbyns-, och Söderskogens Samfällighetsföreningar. Hela Slottsskogsområdet med Gropen, Idealbyn och alla bebyggda och obebyggda tomter inom det området ingår i Slottsskogens Samfällighetsförening, totalt 622 medlemmar.

Till Samfällighetsföreningen är du med och betalar. En avgift på 1030 kr / hushåll och år. Om du bor i bostads- eller hyresrätt som en del av hyran, om du bor i egen fastighet betalar du själv.
För de pengarna får Du: tillgång till hela Centrumanläggningen, poolen, bastun, tennisbanor, sjöbadet och alla grönområden. Inga tidsbokningar eller avgifter.
Söderskogen: har en egen Samfällighet som består av 210 medlemmar och lyder under egna stadgar.
Boende i Gropenområdet: förvaltar sina bostäder och betalar hyra eftersom det är bostadsrätter.

Evenemang i närheten:

Midsommar i Härkeberga
fre 20 juni 2008 kl 13.00 Härkeberga (nordost om Enköping) med anrika, vackra omgivningar
Traditionellt midsommarfirande med dans kring stången till levande musik, kringvandrande spelmän ur Trögds Spelmanslag,
kaffeservering eller ta egen picknick och sitt i de vackra omgivningarna.
Info: Inga-Maj Tisserant 0730 664025
Arr: Härkeberga Gille & Trögds Spelmanslag, Enköping

SPELMANSSTÄMMA i Härkeberga
söndag den 22 juni, Kl 13.00 Härkeberga Spelmansstämma (nordost om Enköping),
föregås av friluftsgudstjänst kl. 12.00 med musik av Trögds Spelmanslag
Allspel 13.00 – framträdanden, spellista – buskspel
Visstuga med Inga-Maj & Kerstin 14.30
Avslutas med Spelmanskonsert i kyrkan 16.30
Kaffeservering.
Info & ring gärna om ni vill vara med i programmet under dagen eller i kyrkan: Inga-Maj Tisserant 0730 664025
Arr: Härkeberga Gille & Trögds Spelmanslag Enköping, NBV

Evenemang Skokloster:

6:e årets Sensommarkonsert
Skokloster kyrka – mycket musik & sång
lördag 6 sept 2008 kl 16.00 – 17.30 ca
Folkmusik, klassiskt, kör, visor, allsång,
soloframträdanden, spelmän, folkdansare.
Kaffeservering efter konserten
Info: Inga-Maj Tisserant 0730 664025
SKULT Skokloster KULTurförening, NBV

Arkivbild från tidigare års konsert.

Till hösten:

Håll utkik efter evenemang i Skokloster i SKULTs Skokloster KULTurförenings regi:
SENSOMMARKONSERT 6 sept kl 16.00 med mycket sång och musik
VISKURS med Gunnel Mauritzon, sjunger med Bengan Jansson och Kalle Moreaus - datum meddelas senare
prel 11 okt - SPELMANSSTÄMMA på Skokloster Wärdshus med KURSER under eftermiddagen i låtspel på fiol, nyckelharpa, durspel, visor mm och på kvällen SPELMANSMIDDAG med allspel, underhållning, dans, buskspel, visstuga

Andra planerade kurser under hösten
- örter
- släktforskning
- inspirationskurs för alla åldrar -
Introduktion till folkmusik ev. med Edward Anderzon, musiklärare, riksspelman, fiolspelare och nyckelharpspedagog.

Info Inga-Maj Tisserant 0730 66 40 25

SKULT Skokloster KULTurförening önskar nya medlemmar Varmt välkomna.
Medlemsavgift 2008
100:-/person
150:-/familj
bg 5442-1334
För info ring gärna Inga-Maj eller Mats 018 38 66 45

Kultur- och naturvärden av riksintresse hotas

Följande är en kortfattad beskrivning av varje delområde. Det finns elva stycken delområden, som alla har sin egen karaktär. Områdena är betecknade 1 - 11. Delområden som ligger både inom och utom Skokloster 2:7 har bokstäverna a (inom fastigheten) eller b (utom fastigheten) efter sig.

Generellt
Skokloster Sjöstad utgår ifrån vattenläget i norra Håbo kommun, och är en vision om ett boende där de sjönära kvaliteterna kommer hela området tillgodo. Hela området Skokloster Sjöstad skall uppfattas som en helhet, som är uppbyggd av ett antal delområden. Delområdena har sin egen karaktär, men övergår gradvis i varandra.

Beskrivning av delområden
Vid vattenlinjen skapas en levande småbåtshamnmed brygga. Denna blir en naturlig del av gångstråket längs östra delen av halvön. Här har alla boende möjlighet till egen båtplats. Sjökänslan följer med långt upp på bergssluttningen, där kontakten med fjärden bibehålls genom utsikten, tillika med konsekvent husutformning och användande av ytmaterial. Området förbinds med ett flertal gator, varav huvudgatan på de övre delarna har ett tydligt utformat gaturum, med breda trottoarer och eventuellt trädalléer. Gatorna är utformade för trafik med låg fart. Husen har förutom den egna tomten tillgång till gemensamma parkytor med varierat innehåll, och genomgående grönstråk som förbinder området med sin omgivning. I princip alla hus anknyter direkt till natur eller grönstråk.
Skokloster Sjöstad har en separat entréväg som förstärker att området är sammanhållet. Den intilliggande Idealbyn respekteras som en helhet samtidigt som kontakt skapas genom anknytande vägar och grönstråk.
Längs huvudstråket, vid entrén från Slottsskogsleden, finns på tomten plats för skola/ barnstuga.
Området anknyter till befintliga och tillkommande kringliggande delar, som skolan, sportfält, strandpromenader och övrig bebyggelse (Idealbyn). Inom delområde 3b finns idag en mast för mobiltelefonnät. Masten flyttas från denna placering till annat läge, föreslaget 120m österut. Denna punkt är på cirka 13m lägre höjd än den nuvarande, något som kompenseras med längre mast.

Område 1
Området ligger i direkt anslutning till vattnet. Promenadstråket som går längs stranden blir här dels en träbrygga, och dels ett parkstråk lite längre upp. Bebyggelsen har tydlig sjökaraktär, och längs kajen finns sjömagasin med verksamheter som gärna anknyter till den närliggande varvsmiljön (handel, restaurang, verkstäder, hantverk, klubbhus, övernattningsmöjligheter) såväl som bostäder. Den västra sidan av området har bostäder i form av tvåvånings parhus, och radhus ovanför i sluttningen. Den östra sidan har olika former av lokaler (närhet till reningsverk). Byggnaderna är att ses som en slags modern form av kolonistugor, men med sjöstadstema. Husen trappar upp längs sluttningen, och genom släpp mellan husen har alla utsikt och kontakt med vattnet. Fasadliven är något vinklade för att ge variation och livfullhet i gatubilden.

Område 2
Området har medelstora natur- och skogstomter (cirka 875 kvm) med vissa krav på sammanhållande gestaltning och placering på tomt. Husen är tvåplans villor med låga takvinklar och sammanbyggda garage vid tomtgräns. Området ligger på en platå nära en brant ner mot vattnet, och med avvägd lokalisering av varje hus kan tomterna erbjuda utsikt mot vattnet. Längs området löper ett grönstråk som förbinder hela Skokloster Sjöstad.

Område 3
Området har stora tomter (cirka 1 200 kvm) och villor utformade på temat Sjöstad. Mellan tomterna finns små sammanbindande stigar som letar sig ner mot sjön. Husen är huvudsakligen av trä, och fritt placerade för att maximera utsikten. Området ligger på en högplatå som sluttar ned mot vattnet, och alla tomter får utmärkt utsikt.

Område 4
Området har medelstora tomter (cirka 900 kvm) med villor i ett eller två plan. Placeringen av husen på tomten skapar en villastadskaraktär med tydliga gatuliv, som samtidigt möjliggör bästa möjliga blick mot vattnet.

Område 5
Området har mindre tomter (cirka 600 kvm) och friliggande hus i ett eller två plan. Husen är grupperade kring en gemensam liten park, som i sin tur anknyter till områdets grönstråk. Innehållet i parken kan utformas för att attrahera en viss målgrupp, till exempel trädgård med körsbärsträd för boende i åldern 55+.

Område 6
Området har små tomter och friliggande hus alternativt parhus, och fungerar som en entré till området med hus i stadsmässig gruppering, som anknyter till vägen för att skapa ett väl definierat gaturum (se typsektion på sista sidan). Delområdena 2, 4 och 6 hör genremässigt ihop och definierar tillsammans huvudstråket.

Område 7
Området är utformat som en cirkel, med en gemensam park i mitten. Parken kan utformas till exempel med lekutrustning för att attrahera familjer med små barn. Området har mindre tomter med friliggande hus, par- eller kedjehus.

Område 8
Området ansluter till bredvidliggande befintliga tomter, och kompletterar gatan med liknande utformning av tomterna/ husen. Tomter för fribyggeri.

Område 9
Området består av friliggande hus

eller kedjehus, som är grupperade längs en gata med ett väl tilltaget grönt stråk. Området ligger i bakkanten på en bergknalle i övre delen på Idealbyn, och ansluter till dess huvudväg och vidare till det övriga Skokloster Sjöstad. Den södra delen av bergknallen, inom Skokloster 2:7, lämnas orörd som rekreationsområde. Med hänsyn till naturvärdena grundläggs husen med plintar på berg.

Område 10

Längs huvudvägen annonserar sig området genom att igen ta upp sjöstadsmotiven från det strandnära området (område 1). Detta gestaltar sig som fyra stycken ”sjömagasin”, som angörs genom en parkeringsgata där man parkerar direkt mot huset som vid en kaj. Husen har tre våningar. Den undre våningen består av lokaler, eventuellt för handel, annan verksamhet, eller gemensamhetslokaler.

I detta plan möjliggörs olika utbyggnader mot tomtens baksida. De övriga två våningarna har lägenheter, med möjlighet till ungdomseller äldreboende. Eventuellt sker indelning genom tredimensionell fastighetsbildning.

Område 11

Ett område som karaktäriseras av ”hus i park”, med medelstora tomter (800 kvm) och villor i en eller två våningar. Området korsas av grönstråk som ansluter till befintliga grön- och strövområden.

Typsektion gata

Typsektion genom gata i området, vid delområde 6. Gatan utformas som lågfartsgata. Kanstensparkering undvikes av säkerhetsskäl (skymd sikt).

Illustrationsplan

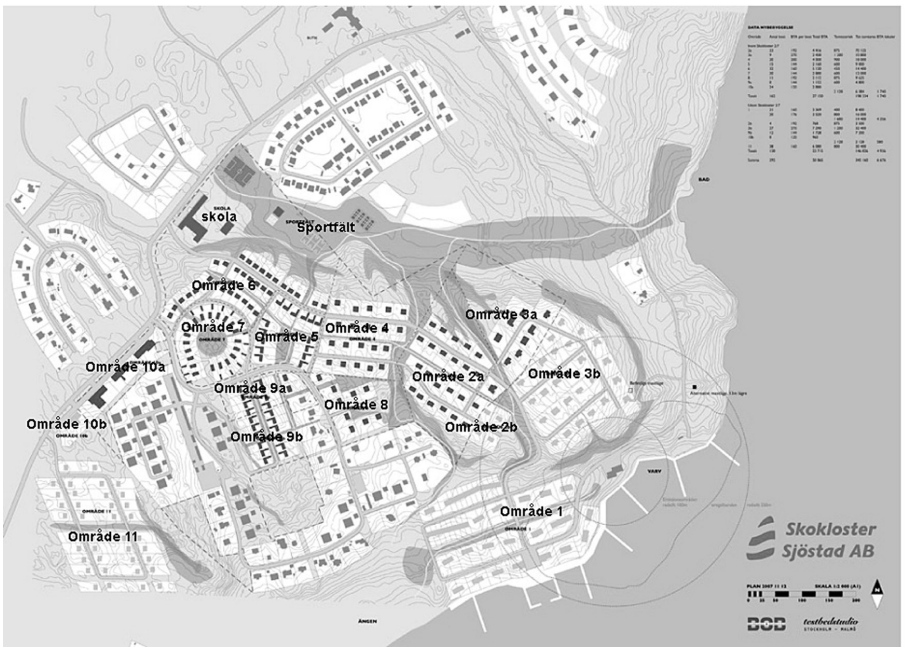

Detaljplaneförslag för Idealbyn med omnejd inlämnat av Skokloster Sjöstad AB

Dags att skydda naturvärden och närmiljö på Skohalvön!

Nytt detaljplaneförslag för Slottsskogen/Idealbyn ligger hos kommunen. Förslaget är inlämnat av Skokloster Sjöstad AB och innebär 292 nya bostäder; en kraftig förtätning till ca 3 gånger så många som tidigare planerats. I förslaget ingår bland annat en ”Sjöstad” efter strandlinjen mellan Idealbyn och Slottsskogens båthamn, precis där Upplandsleden har en av sina vackraste sträckningar. Sjöstaden har tänkts innehålla sjöbodar med plats för restauranger, övernattning och bostäder, en träpromenad i vattenlinjen med gästhamn samt bebyggelse med radhus lite längre upp. Man tänker sig även få bygga en hel del på mark klassad som kulturmiljö och med mycket högt naturvärde av Riksintresse. Naturskyddsföreningen i Enköping/Bålsta har uppmärksammat förslaget och hade lördagen den 17 maj ett möte med boende i Slottsskogen, Söderskogen och Idelabyn där de informerade om de allvarliga konsekvenserna en utbyggnad efter strandlinjen kan få för fisk- fågel- och annat djurliv.

Stor oponion mot förslaget har bildats bland boende på Skohalvön. Bland annat ställde en boende ett antal frågor till politikerna om detta på Kommunfullmäktigemötet den 28 april. Allt material är officiella handlingar som finns att få hos kommunen.

Varga Åskvigg

En reseberättelse från Filippinerna

Den 26 januari lyfte planet på Arlanda och jag var på väg till Filippinerna. Efter 6 timmar i luften och 5 timmars väntan i Doha var det dags att stiga ombord på planet som skulle ta mig till Manila, 8 timmar senare var jag framme.

Vinterjackan hade jag lagt åt sidan för flera timmar sedan och när den fuktiga och varma luften i Manila kom emot mig förstod jag att varken jackan eller många av de andra kläderna jag tagit med mig skulle komma till användning de här tre månaderna i Filippinerna.
Hur som helst så var jag nu på flygplatsen i Manila där min filippinske vän tog emot mig. Det var 10 år sedan jag var i Filippinerna senast så det fanns en hel del nervositet och frustration inom mig när jag irrade omkring och undrade vart mitt bagage tagit vägen. Det löste sig dock med det och sedan var det bara att ta plats i taxin som skulle ta oss till min väns mosters hus i Quezon City. Innan dess var jag dock tvungen att uppsöka en toalett och det blev den första kontakten med den smutsiga och fattiga sidan av Filippinerna. En lortig toalett med en toalettstol utan lock och sits och det enda att göra sig ren med var en hink vatten med tillhörande skopa.

Efter cirka två timmar var vi framme vid huset och jag var förberedd på att det inte skulle finnas rinnande vatten, kylskåp, spis eller andra moderniteter så jag blev inte överraskad när jag fick se husen, hur de var byggda och hur folk lever i och omkring dem. Inomhus fanns kackerlackor och en och annan ödla som sprang omkring på väggar och golv. Längs gatan fanns små butiker och stånd där det mesta i matväg fanns att köpa om man hade ”filippinsk mage”. Där lekte barn bland hundar, tuppar, hönor och kycklingar samtidigt som sidecars, både med och utan passagerare, snirklade sig fram. Djuren förde mest liv på nätterna och ibland skällde hundarna ikapp så att det var omöjligt att sova. Men det var inte bara djuren som förde oväsen om nätterna, ibland spelade grannarna musik hela natten igenom utan tanke på att de störde någon.

Utanför huset där min vän Jesses moster och kusiner bor samlas man ofta och pratar.

På gatan utanför huset.

Efter cirka en månad var det dags för oss att finna ett annat boende. Det visade sig att det skulle bli svårt att få tag på ett rum bara för en månad eller två. Men efter ett intensivt letande fick vi tag på ett rum i ett hus i ett bevakat område, en s k Subdivision (ett privat villaområde). Dit har bara de tillträde som bor där eller på annat sätt har behörighet att vistas där. Beväpnade vakter kontrollerar/bevakar området dygnet runt så det är alltid ganska tyst och lugnt där. Det kostade cirka 1 300 svenska kronor för en månad, dyrt för att vara i Filippinerna men det var för att det var så kort tid vi skulle bo där. Skriver man kontrakt på omkring ett år kan man få mycket lägre hyra.

I det bortersta huset hyrde vi ett rum.

Efter cirka två månader kunde vi

En så kallad sidecar. Cykel med sidovagn.

Delar av hyresvärdens familj i en del av köket.

konstatera att vi hade ägnat mesta tiden åt att åka tricyckle, sidecar, jeep och buss mellan Quezon City och Manila för att ansöka om pass till Jesse. För att enbart få ett pass krävs nästan allt från skonummer till födelseattest. Vi var till 17 olika personer/instanser innan det blev klart med passet. Nu hade jag resignerat och försökte acceptera allt som det var. Accepterat att fattiga kommer och ber om pengar, att det plötsligt är ett stort hål i vägen där man kommer gående. Att man är bevakad av beväpnade vakter i stort sett överallt utom i de fattiga områdena där man istället är bevakad av dem som bor där.

Även om de är svårt att känna sig delaktig i livet när man kommer till ett annat land med en annan kultur så är man alla fall en del av det, särskilt när man varit där en tid. Vänligheten hos folket liksom den kristna tron präglar hela samhället och den kristna tron tar man del av i texter, symboler, bilder och statyer av Jesus nästan överallt.. Vid tilltal med andra än nära vänner används nästan alltid orden Sir och Mam. Trafiken kan tyckas vara aggressiv med det ihärdiga signalerandet men man markerar helt enkelt sin position och inget annat. För den som är van vid alla dessa olika signaler är det mer musik än stressande även om det för den oinvigde inte är så. En hög ljudnivå är något man lever mitt i och kanske är det därför som filippinarna är ett SMS:ande folk. Ljudnivån är ofta så hög att det inte går att konversera med någon. Det gäller både inom och utomhus för i affärerna spelas det musik så högt att det är omöjligt att konversera med någon expedit, alla fall i vanlig samtalston.
Beväpnade vakter finns överallt, de står i entréer till butiker i köpcentrat och på alla platser där människor uppehåller sig. Säkerheten är stor och kanske mest av allt då det gäller penningtransporter. Fordonen som transporterar pengar ser mer ut som pansarvagnar än något annat och framförs och bevakas av beväpnade vakter.

Filippinerna är ett kontrasternas land, det ser man tydligast där fattiga och rika blandas. Mellan välvårdade höghus inrymmande banker och hotell finns baracker av gammal korrigerad plåt, plywood och annat som kan fungera som tak, vägg eller möbel. Men det finns även större områden där fattiga bor tillsammans, områden som kallas Squatters area.

Att inte kunna det inhemska språket, Tagalog, är en nackdel men man klarar sig bra med engelskan även om man inte kan konversera med

Här bor fattiga människor intill höghusen inrymmande banker och hotell.

alla. Hur det än är med språkkunskaperna så får man uppleva hur intressant man som Europé är för vissa medan man ignoreras av andra, men allt beror förstås på vid vilket tillfälle mötet med andra människor inträffar.

Det har varit tre känsloladdade och händelserika månader i Filippinerna och jag har fått uppleva hur man lever och bor både som fattig och som lite mer välbärgad. Det var även en upplevelse att få ta del av den största högtiden i Filippinerna, Påsken, som kallas Easter eller på filippinska ”The holy week” och firas hela veckan.
Nästa gång (kanske till hösten) kommer jag dock att besöka en annan

Vy över Manila från, Antipolo, en av de högsta punkterna i området kring staden.

ort på Filippinerna så att jag får uppleva den vackra naturen och havet med allt vad det innebär med sol och bad. Den här gången blev det bara två besök till havet, Subic Bay norr om Olongapo, där vi badade och njöt av sol, vind och det ljumma vattnet. Bussresan tog ungefär tre timmar i vardera riktningen.
Det var ett sammandrag av det tre månader långa besöker i Filippinerna.

Tommy Hildorsson

Här står Jesse i skuggan av palmerna den här varma dagen i mars innan sommaren började.

Bilder i slottsmiljö av Jaakko Silén

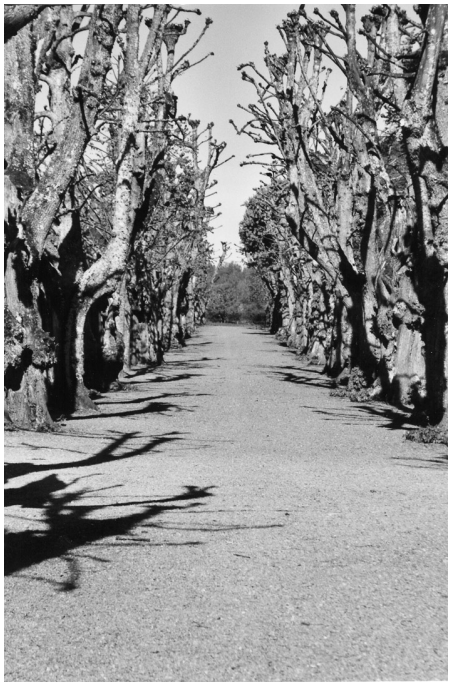

Bostadsrättsfrågor
Kontakta Ingrid Silén och Jaakko telefon 018-38 66 67.

Tider för höstens cafékvällar i Bygdegården kommer att utannonseras på anslagstavlor.

Samfällighetsbor och boende i bostadsrätter. När ni flyttar från Skokloster, vänligen meddela det till respektive styrelser.

Hoppas att rondellen Slottsskogsvägen/ Österkvarnsvägen/Fäbodvägen blir lika vacker i sommar.

Redaktionen

Vi fick ett blad i brevlådan

Naturskyddsföreningens Opinionsmöte 17 maj i MIU skolan
Bakgrund:
Citat från utskickat blad:
”2008-03-10 beslutade Kommunstyrelsen att ett utökat detaljplaneringsprogram skall tas fram i syfte att ge plats åt 292 st nya bostäder vid Idealbyn.
En del av dessa bostäder vill man bygga i strandnära läge.
Explotatör: Skokloster Sjöstad AB.

Naturskyddsföreningen är framförallt kritiska till att det strandnära området exploateras. Runt Mälaren gäller generellt 300 meter strandskydd bl. a. i syfte att ge människor möjlighet att vistas invid Mälarens stränder. Detta strandskydd beaktas inte i det planförslag som exploatören presenterat.”

Jag tror att flera med mig ställer sig bakom en protest mot detta.

Inga-Maj Tisserant

Onsdag den 7 maj ordnade föreningen SKULT cafekväll på bygdegården,för övrigt den enda på våren.Temat var melodikryss och 14 intresserade kryssare deltog. Kaffe o kaka serverades för det fasila priset av 20 ;-

Bygdegårdarnas Riksförbund har utlyst en kulturhelg den 22-23 november. Vi kommer att ha aktivitet på bygdegården då men programmet är ännu inte lagt.

Karl-Erik Hamström

Konstrundan i Håbo 2008

Konstrundan 29-30 september 2008
Samlingsutställning i Skeppet (IP-gallerian), Bålsta med vernissage & musikunderhållning fredag 28 september klockan 18.00.
Mer info och anmälan på hemsidan:
http://www.balstabo.nu/konstrunda
Kontakt:
OrdförandeSonja Nilsson
Telefon - 018-34 43 26
E-post - sonja_nn@yahoo.se

Fiskeklubben Stora hästen

Vinnaren av golftävlingen blev...

Fiskeklubben stora hästen har haft sin traditionella golfrunda med god mat och läskande drycker på Skokloster Camping den 14 juni.

Birgitta Larsson, Idealbyn i Skokloster har fyllt 70 år. Här kommer ännu ett grattis från Runan.

Alkoholproblem?

ANONYMA Alkoholister
Häggebygården
söndagar kl 19.00
Välkomna!

Bygdegården
För bokning ring 018-38 60 20 med telefonhänvisning.

KlosterliKören söker!
MANLIGA SÅNGARE
Kontakta
Gunilla Nordqvist-Paulsson.
Tel. 018-34 41 65.

Tack!

Stort tack till alla föreningar och privatpersoner som lämnat bidrag till Runan.

BASTUTIDER:
Lördag herrar 14.00-19.00.
Söndag damer 16.00-21.00.

Uppmärkning av postlådorna
Var och en bör ha rätt gatnummer på sina postlådor. Det är en skyldighet och en oförlåtlig slöhet att inte ha det.

Karl-Erik Hamström

30 km/tim!

Tänk på att det är 30 km som gäller i hela området. Gäller alla, speciellt mopeder och fyrhjulingar.

Sven Orest 80 år den 25 maj
Grattis i efterskott!

Det har bildats en konstförening i Håbo och ”Konstrundan” är ett projekt inom konstföreningen. Konstföreningen heter ” Konst i Håbo” och den har en egen hemsida www.konstihabo.se. För Konstrundan gäller att det är vernissage kl. 18.00 på Skeppet, Kalmarvägen 3 i Bålsta fredagen den 26 september och sedan själva Konstrundan 27 och 28 september 2008. Flera konstnärer från Häggeby och Skokloster kommer att vara med på Konstrundan. Det kommer även att vara en textilutställning i början av november 2008 med 4 kända Håbokonstnärer.

I år är det tretton år sedan Skoklosterprojektet startades och därmed också trettonårsjubileum för tidningen Runan. Det har sedan 1997 givits ut mellan 2-4 nummer av Runan per år, några av dem finns fortfarande att tillgå och för den som är intresserad så finns de att köpa hos någon av oss i runangruppen.

Tack!

Detta är det sista numret av Runan som vi i runangruppen gjort tillsammans och vi vill tacka alla som ställt upp med material till tidningen.

Redaktionen